



A.Y. 2025/26

guida **exchange** triennale



a cura di
GIANMICHELE PETRELLA
MARK OLANO



Guida in pillole sui programmi di scambio Exchange per gli studenti di scuola triennale.

indice

- 01** INTRODUZIONE
- 02** TASSE
- 03** BORSE DI STUDIO
- 04** REQUISITI
- 05** APPLICATION E SELEZIONE
- 06** WAITING LIST E RINUNCIA
- 07** REMINDER

Tutte le informazioni in questo PDF sono tratte dal sito Bocconi e dalle sue guide; sono state rielaborate e riassunte in un unico fascicolo senza alcuna intenzione di sostituire documenti ufficiali.



Il programma Exchange prevede la possibilità di trascorrere un periodo dei studio all'estero, della durata di un semestre, in una università partner, durante **il TERZO ANNO** del proprio corso di laurea triennale.

Sarà possibile convertire fino a un **MASSIMO di 5 ESAMI** (indipendentemente dal numero di crediti Bocconi).

NON è possibile convertire, se sostenuti all'estero:

- insegnamenti già sostenuti in Bocconi e registrati in carriera;
- gli esami di informatica;
- insegnamenti obbligatori specifici di altri corsi di laurea;
- insegnamenti vietati

 *Importante*

- *Affinché il Programma Scambi venga riconosciuto in carriera, è necessario convertire almeno 1 esame sostenuto all'estero.*
- *Il riconoscimento del Programma Scambi consente di ottenere +1 punto sul voto finale di laurea, secondo le regole Bocconi.*



tassee.

Gli studenti che partecipano al programma exchange sono **ESENTATI** dal pagamento delle tasse presso **l'UNIVERSITA' PARTNER.**

Sono invece, a carico dello **STUDENTE**, e proprie spese di **viaggio, vitto e alloggio** ed eventuali altre spese accessorie correlate all'esperienza da effettuare.

In particolare, **L'ALLOGGIO È ESPLICITAMENTE ESCLUSO** dagli accordi tra Università Bocconi e scuole partner, ma **potrebbe essere** eventualmente **messo a disposizione** dalle stesse.

⚠ Nota

Durante il semestre di scambio, lo studente continua a pagare regolarmente le tasse universitarie Bocconi.



INTERNATIONAL MOBILITY GRANT

Un contributo di partecipazione, di importo diverso, assegnato a tutti gli studenti che partecipano a programmi di mobilità internazionale che verranno presi in considerazione senza necessità di candidarsi. I fondi sono presi da un mix di risorse tra fondi Erasmus+, fondi ministeriali e fondi propri dell'Università Bocconi. Ovviamente **l'erogazione del contributo non è automatica**, ma è successiva alle valutazioni dell'Ufficio che considerano: eventuali condizioni di svantaggio economico verificate dall'Università sulla base della condizione economico-patrimoniale degli studenti, destinazione e durata effettiva dell'esperienza di mobilità.

Per l'erogazione delle borse saranno rispettati di volta in volta i requisiti dettati dalle diverse istituzioni nazionali o internazionali.

Erasmus+

Gli studenti selezionati per università partner europee che partecipano al programma Erasmus+ sono automaticamente beneficiari della borsa Erasmus, previa conclusione delle procedure richieste e compatibilmente con la disponibilità dei fondi.

Per maggiori informazioni
consultare il sito Bocconi
!! CLICCA QUI !!

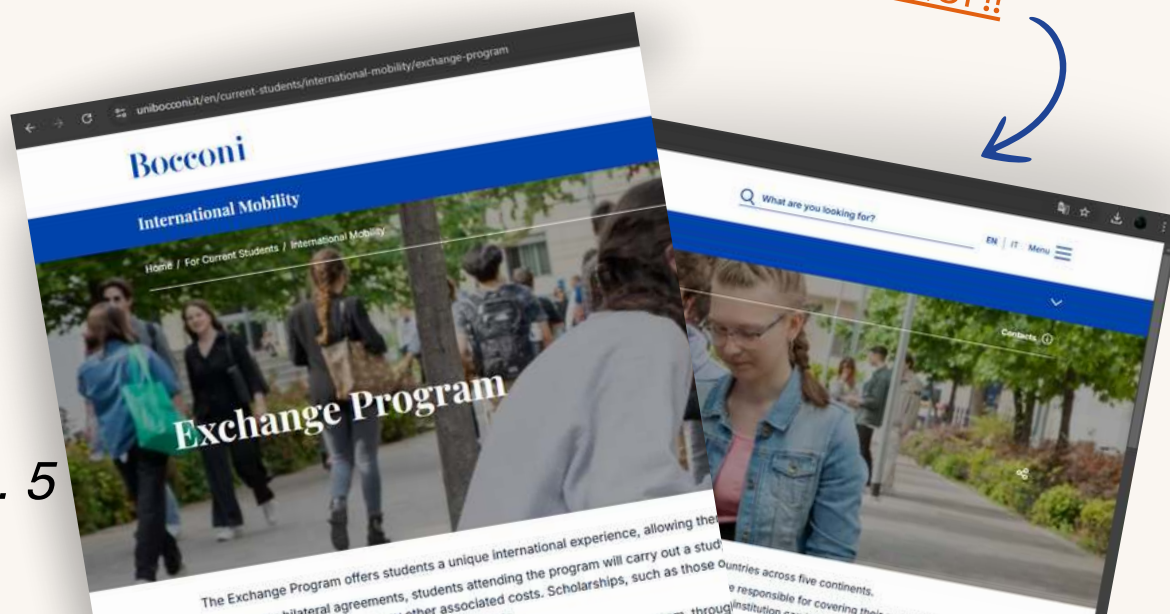

CREDITI & MEDIA

Requisiti Triennale

Studenti

- iscritti al **2° anno** dei corsi di laurea triennale
- con il **60% dei crediti del 1° anno** registrati in carriera
- media ponderata minima di **22/30**

Requisiti accademici aggiuntivi per univeristà

Alcune università prevedono ulteriori requisiti accademici (e.g. media minima). Per maggiori dettagli si faccia riferimento alla brochure relativa al proprio ordinamento e all'anno accademico di selezione (sezione *Destinations & other tools*).

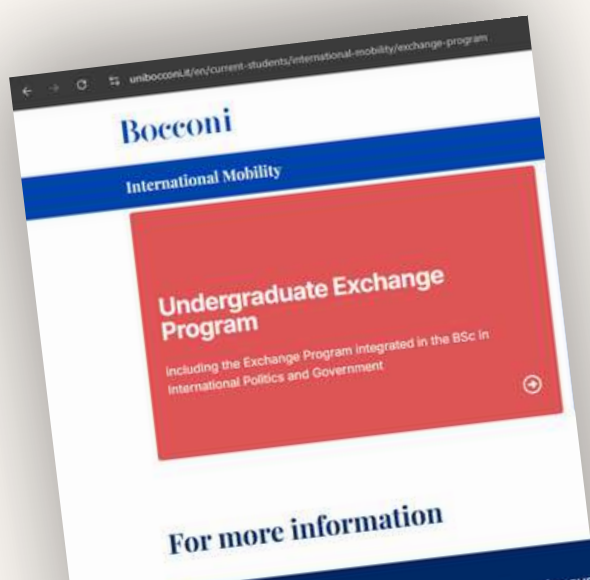

Per maggiori informazioni
!! CLICCA QUI !!





REQUISITI DI LINGUA

Requisiti linguistici minimi Bocconi:

- B2 Inglese
- B1 Francese / Spagnolo / Tedesco
- A2 Portoghese

Il requisito linguistico minimo deve essere soddisfatto entro la deadline di application indicata ogni anno sul sito ufficiale Bocconi.

Per le lingue diverse dall'inglese (ad eccezione del portoghese), gli studenti dei corsi di laurea triennale possono candidarsi purché:

- la lingua sia presente nel piano studi come seconda lingua;
- l'esame di seconda lingua venga superato entro la sessione estiva dell'anno di selezione.





⚠ ATTENZIONE - CITTADINANZA ⚠

Per alcune destinazioni, non è possibile candidarsi se si possiede la cittadinanza del Paese ospitante. Questa regola è specifica per singola università: è sempre necessario verificare brochure e note della destinazione.

REQUISITI SPECIALI

Possono esserci **requisiti accademici aggiuntivi** richiesti dalla specifica università ospitante (e.g. media minima, certificazione linguistica, specifici score IELTS...)

Ulteriori requisiti linguistici sono indicati nella brochure delle destinazioni su “**Additional language requirements**”

⚠ Importante

- Le certificazioni linguistiche aggiuntive richieste da specifiche università devono sempre essere caricate su Punto Blu entro la deadline di application, anche se già registrate in carriera.
- Le certificazioni che si desidera convertire in esami di lingua Bocconi devono rispettare le tempistiche del Language Center, altrimenti non verranno considerate ai fini del punteggio.



application & selezioni.



Quando?

Le date di apertura e chiusura dell'application variano ogni anno.

È necessario fare sempre riferimento alla sezione ufficiale "Timing & Deadlines" del sito Bocconi Exchange.

Come?

1. Domanda online tramite **Punto Blu**
2. Upload certificazioni nella sezione "**Attachments**"
(COGNOME_NOME_
MATRICOLA_CERTIFICAZIONE)
3. Stampa della **ricevuta di iscrizione**

In fase di application possono essere inserite fino a un **massimo di 10 destinazioni** (min. 1 – max. 10) in ordine di preferenza (dove la destinazione 1 è la preferita)

ATTENZIONE: NON è possibile scegliere il semestre di scambio, che sarà scelto in caso di selezione e accettazione



METE

[Brochure EXCHANGE PROGRAM 2025/26 Undergraduate school](#)



Università nelle quali si hanno la possibilità di trovare molti insegnamenti del proprio CdL (anche se l'applicazione può essere inoltrata da studenti di qualsiasi corso) riportano la dicitura “**RECOMMENDED FOR**”

Università in cui è possibile fare application solo se si è iscritti al CdL specificato riportano la dicitura “**RESERVED FOR**”

! *Alcune università partner possono richiedere il conseguimento di un numero minimo di crediti durante il periodo di scambio, indipendentemente dal numero di esami che verranno poi convertiti in Bocconi.*



CALCOLO DEL PUNTEGGIO

La selezione si basa sul merito, per i CdL triennale si considera la media ponderata (MP) degli esami sostenuti **entro il termine ufficiale della sessione di esame invernale** + (0,1 per ogni credito al di sopra del minimo richiesto, 0,098 per CLEACC; 0,102 per BAI, BESS e BEMACS)

$$MP + [0.1 \times (NC - \text{MIN NC richiesto})]$$

Per calcolare il vostro punteggio rispetto alle università che vi interessano e confrontandola con le medie degli anni scorsi, potete consultare il nostro calcolatore.

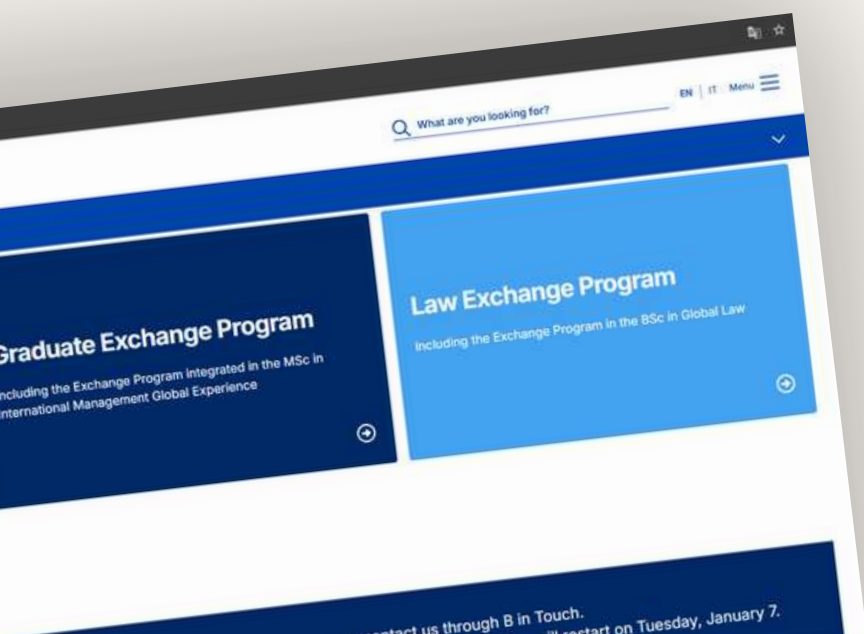

Per maggiori
informazioni
!! CLICCA QUI !!





COMUNICAZIONE

Circa un mese dopo aver inviato l'applicazione si riceverà una mail di conferma al proprio indirizzo **@studbocconi**. Successivamente, si potrà controllare l'assegnazione su PuntoBlu.

ACCETTAZIONE

Dopo la pubblicazione delle graduatorie, lo studente dovrà confermare il semestre di partenza (se vi è possibilità di scelta). Sarà sua responsabilità:

1. Completare l'applicazione per l'Università estera
2. Ottenere i documenti per l'espatrio
3. Fornire in tempo gli eventuali documenti per beneficiare della borsa di studio Erasmus



waiting list & rinuncia.



Waiting list

Gli studenti non selezionati saranno inclusi nelle waiting list per le destinazioni per cui hanno presentato domanda.

In caso pervengano delle rinunce, l'Ufficio Study Abroad procederà contattando via email all'indirizzo istituzionale gli studenti in waiting list, in ordine di posizionamento in graduatoria.

Lo studente che **ripescato dovesse rinunciare, sarà escluso dal programma e non potrà restare in waiting list** per le altre destinazioni per cui aveva fatto domanda.

Rinuncia

Alla pubblicazione delle graduatorie, lo studente selezionato che decida di rinunciare dovrà comunicare la sua decisione rifiutando la destinazione assegnata **tramite Punto Blu**, secondo le procedure e tempistiche indicate sul sito web o nella email di selezione ricevuta all'indirizzo istituzionale. Qualsiasi studente che decida di rinunciare **NON** potrà:

- essere assegnato a una delle altre destinazioni scelte in fase di application o con posti rimasti disponibili;
- presentare domanda per altre selezioni del programma Scambi, nell'ambito della carriera accademica in corso;
- **recarsi all'estero come studente Free-Mover**, nell'ambito della carriera accademica in corso.

Gli scorrimenti delle waiting list dipendono dalle scadenze di nomination delle università partner e avvengono prevalentemente per il semestre primaverile (Spring term).



Exchange report

I report sono sondaggi specifici per ogni destinazione compilati **da studenti**.

Vertono su corsi frequentati, alloggi, costo medio della vita, ecc.

Essi sono molto utili per avere testimonianze da studenti e capire se l'Università estera per cui si sta facendo application può dare effettivamente quello che si cerca.

Per visualizzare i report: [CLICCA QUI](#)

- > “To access the Reserved Area please click here.” (in basso)
- > Inserire le proprie credenziali di accesso dell'agenda yoU@B
- >”Selection menu” (in alto a destra)
- > “Undergraduate students” (Exchange Area)
- > “Exchange students 2022-2023,2023-2024,2024-2025” (Students' Report)
- > Scegliere l'anno da visualizzare e poi la meta

come scegliere?



Nell'università ospite

Molte università hanno DEADLINE severe: è fondamentale controllare ogni giorno la casella postale, tramite la quale si può essere contattati dall'ufficio Study Abroad. Inoltre, è necessario consegnare a tale ufficio i **documenti** eventualmente richiesti (originale + copia).

Passaporto e visto

Dopo il processo di selezione sarà chiesto di fornire una **copia del passaporto valido** per il rilascio dei documenti necessari ed ottenere il visto, secondo le tempistiche.

Erasmus

Gli studenti selezionati per le Università Europee, che fanno parte del **programma Erasmus+**, potranno beneficiare di una borsa di studio (vedi sezione "borse di studio").



Assicurazione

Dovrete fornirvi di un'assicurazione valida per tutto il periodo di studio all'estero. Alcune Università hanno uno specifico piano assicurativo.

Alloggio

L'alloggio è **a proprio carico** così come il viaggio, e può essere di vario tipo. Conviene informarsi presso la propria università ospite e leggere i report degli studenti Exchange stati già in quella destinazione.

Sicurezza

Prima di partire, la Bocconi incoraggia a iscriversi al sito [Viaggiare Sicuri - MAE, Dove siamo nel mondo - MAE](#) e [International SOS](#)

PER DUBBI O SUGGERIMENTI SULLA GUIDA



GIANMICHELE PETRELLA

Gianmichele.petrella@studbocconi.it

[@gianmichelee_](https://www.instagram.com/gianmichelee_)

+39 3917960837



MARK OLANO

mark.olano@studbocconi.it

[@mark_olano._](https://www.instagram.com/mark_olano._)

+39 3713723943

PER INFO SULL'AREA DIDATTICA

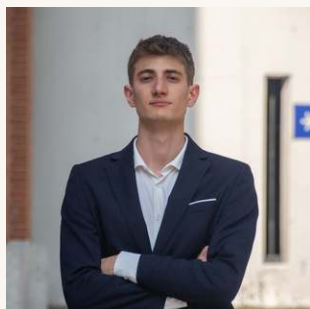

NICOLA COMBINI

nicola.combini@studbocconi.it

[@nicolacombini](https://www.instagram.com/nicolacombini)

+39 3661052675

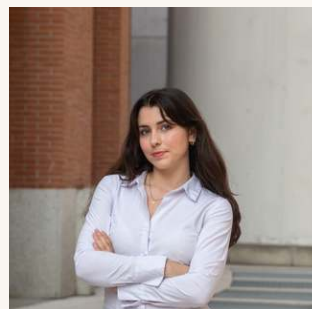

MARTINA PARMEGIANI

martina.parmegiani@studbocconi.it

[@martina_parmegiani05](https://www.instagram.com/martina_parmegiani05)

+39 3445120057



MARK OLANO

mark.olano@studbocconi.it

[@mark_olano._](https://www.instagram.com/mark_olano._)

+39 3713723943



TEACHING DIVISION